京城日報
夕刊

總裁宮の令旨を 齋藤總督が代讀す

總督府大ホールに參集した 全國の山の代表者千六百餘

けふ山林大會第一日

全國林業界の權威者と林業界の有力者千六百餘名を網羅して第三十六回大日本山林大會は三日午前九時半から總督府大ホールで開かれた、この日、正面入口のアーチはぞくぞく續く人の群を吸ひこみ、總督府正面階段下には天幕張りの受付が八つもあり、鮮内、鮮外の會員、來賓の受付に忙殺される、參列者には全鮮の名所古蹟を寫眞帖にした『半島の風景』一册とその他の案内書や記念品を贈る、大ホールの正面には國旗と總裁宮御紋章を設け壇上の裝飾も美しい、高い大ホールの天井には萬國旗をはりまはし、床上には千餘の座席が設けられてある。

定刻、號鈴を合圖に陸續着席、齋藤總督、湯淺政務總監をはじめ園田山林部長、有賀光豐二氏、林業者侯、外朝鮮貴族、園田參與官、鐵道林野局長官としての三矢宮松氏、平熊山林局長、川瀨、和田、園部、佐藤、市河、原北、尾崎、北村兩議院議員、谷口、中野兩議院議員、西田九大教授、野宮子爵等列席、大ホールだけでは入りきれず二階三階の廊下も人で一杯である。水原高等農林の生徒八十名も列席し、大日本山林會長川瀨博士開會を宣した後式辭を朗讀し、次いで齋藤總督起立の裡に總裁梨本宮守正王殿下の

御令旨

を代讀す、これに對して會員總代として金子宅氏前に進みて答辭を述べ、有功者贈與の式順に移る贈與を受くる山林の功勞者は內地側では三重縣林務課長野村重雄氏一人で、鮮内は北三名、忠北から出城した八十歳の老人耕澤文耶を先にして何れも壇前に進みて有功章を授與さる、多田農林省代表者總代として答辭を述べこれにて

贈與式

は終り、農林省の諸田參與官壇上に進み、一場の挨拶をなして、農林大臣の祝辭あり、次いで齋藤總督の祝辭、林業者總代の祝辭あり、米田京畿道知事、三矢營林廠長、長官、馬野府尹、渡邊商議會頭、有賀朝鮮山林會長の祝辭が行はれ、これにて記念すべき大會を終了し、總督以下來賓退出した、大會參列者は全部そのまゝで左の講演を

講演あり、午後三時散會、正午は總督官邸に於ける午餐會に列し午後一時より更に

講演

あり、午後三時散會、同三時半から京城會議所に設けられた園遊會に臨み、數多くの模擬店で內鮮美妓の接待に秋の一日をこの奧山で樂み夕刻解散した

△山林振興と森林火災保險 農林省山林局長 平熊友朋
△林政の要諦 園部博士
△朝鮮山林の狀況 澤村總督府 園田山林部長
△視察旅行に就て 後藤偵吉
△朝鮮の林政 園田山林部長
△本邦木材需給の將來と對策 農林省技師 渡邊全
△朝鮮の林業に對する所感 木村英記 佐藤博士
△森林資源の開發利用 東大教授 本多博士
△困難なる造林の遂行 會長 川瀨博士

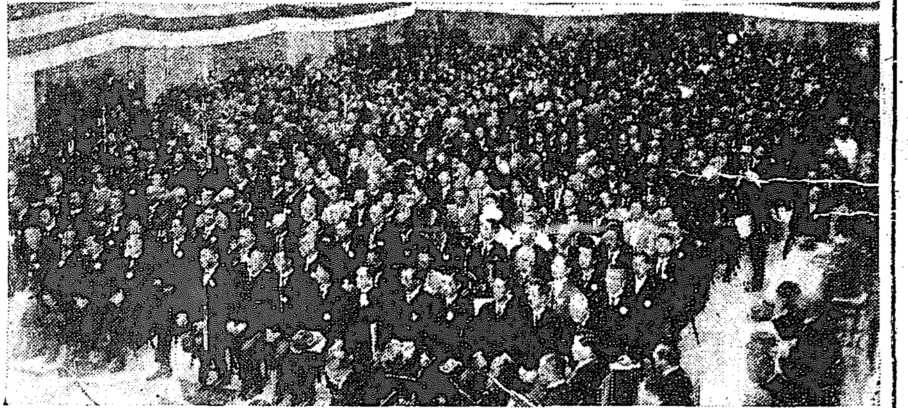

寫眞說明

(上)齋藤總督の令旨代讀 (下)山林大會に列席の山の權威者

四日の日程

四日は全國山林聯合會主催林業協議會と朝鮮林業會を總督府殿で開くがその順序左の如し

▲午前九時半(總督府)朝鮮山林會總會 ▲開會▲會長式辭▲會務報告▲

令旨

大日本山林會第三十六回大會を朝鮮に開くに方り一言以て諸子に告く

惟ふに山川は國土の安寧民衆福祉の繫る所にして其盛否は國運の消長に關する所至大なり然るに我國の林野は之を往時に比し敢て舊の跡瞭然たるものありと雖も猶ほ完整の域を距ること遠く殊に朝鮮に於て此感を深くす諸子宜しく意を茲に致し倍々荒廢林野の復舊と森林の增加とに勗め以て治山治水の實を擧け國家の進運に貢獻せむことを期せよ

本日の大會を機とし本會並林業に功勞ある諸子に對して有功章を贈與し併せて功勞顯著なりし故人の名譽を表彰す

大正十五年十月三日
大日本山林會總裁
大勳位功四級 守正王

林産獎勵は 國家の急務

齋藤總督の祝辭

本日大日本山林會第三十六回大會を京城に開かるゝ當り之に列席するを得たるを欣幸とす由來森林は國土保安に至大の關係を有するのみならず國家經濟の一大資源にして日常必要品を首め各種工業の原料其の供給を此に仰くもの多く殊に一般產業に關聯せり、今や文化の開達經濟の進展に伴ひ林政を刷新し林業を獎勵し以て國本を培養するは最も喫緊の事に屬す、本府此に見る所あり官民の間に立ちて斯界の刷新振興に努め多年林業の振興に貢獻せられ其の大會の如き每年一回內地各府縣に之を開き來りしか本年は特に開會の地を朝鮮に選び此の地の林業に多大の裨益を與へらるゝに至りたるは最も感謝する所なり、會員各位幸くは總裁宮殿下の優渥なる令旨を奉戴し將來一層斯界の爲に盡瘁せられ殊に朝鮮の林業に對して指導援助を吝まれさらむことを一言以て祝辭に代ふ

開會の式辭

川瀨山林會々長

朝鮮は本邦內地と古來密接の關係を有し通商貿易その他各種産業上相互に稗益を得たること尠からざりしが日清、日露の大戰を經て更に日韓併合となり、爾來百般の制度整ひ交通の便開け產業大に起り日進月步の勢を以て發達するに至りしは誠に欣喜に堪へさる所なり、而して其の版圖は本邦本島の面積に略均しく地勢は山岳地大半を占め特に中央山脈江原道を境に東海岸方面は概ね急峻なるに反し本山脈以西は比較的緩傾斜を爲し平野少からず鴨綠江、大同江、漢江、洛東江等の河川其の間に流して舟楫の便、灌漑の利あり中古林政の弛廢せしより濫伐頻りに行はれ森林の荒廢に歸せるもの少しとせず、然るに總督府林政の整備宜しきを得たる當局の努力により林地を生じ殆ど隔世の觀あるものあり、即ち現下朝鮮生產の主たるものは農產、畜產、工產、水產、林產、鑛物產等にして各種生產物の產額は約十六億圓に達し日韓併合當時に比すれば實に四倍余の增額にして其の發展實に驚くに堪へたり、然るに林野面積約一千六百萬町步を有し全面積の約七割強に該當せる一大林地國に於てその林產額の總額に比し尚甚だ小額なるは蓋し造林治山の業未だ全きを致さゞるによるなり、將來之が成林の曉には其の產額の如何に多大となるべきや想像するに難からず、即ち目下朝鮮か林業に對し其施設經營上大に奮勵努力せられつゝあるは誠に故なきにあらず、是等荒廢の跡を植成林の努力をなる參考となるべく又其の他各般の施設をなし努力を進察することは實に吾人に對し頗る大なる產業に對する發展の實狀に接するの機を得ることは實に之れが裨益大なるべきを信ず是れ本大會を當地に開催するに至りし所以なり、本大會開催に就ては前政務總監故下岡忠治閣下並に現湯淺政務總監閣下能く大會の事業として之を承引せられ爾來委員長閣下を始め各委員其の他官民有志諸君の非常なる盡力に依り各般の準備遺憾なく整ひし茲に此の盛會を見るを得たるは本會の洵に感謝措く能はざる所なり

七割を占む

內地森林面積の

國策上重要な意義を有する朝鮮山林事業

町田農相の告辭

大日本山林會第卅六回總會を開催せらるゝに方り所懷の一端を陳る事を得るは寔に欣快とする處なり、今や列國は競ふて國富の充實と經濟的地步の確立に努めつゝあり本邦亦之が爲に施設を要する事項一にして足らずと雖就中國土の大半を領する林野の生產力を充實し國勢の伸張に資するは國策上極めて重要なりと言ふべし、然るに我が林業の現狀を顧るに林業の必要は年と共に激增するに拘らず林力は却て逐年減退の狀勢に在り林產の保續國土保安の關係に鑑み憂慮に堪へざる處にして森林の增殖と利用の集約とは洵に刻下の急務なりと言ふべし朝鮮に於ける林野面積は約千六百萬町步に上り內地森林面積の約七割に達せり、之が經營の如何は獨り朝鮮の治水水源涵養山村の振興上極めて重要なる意義を有するのみならず亦以て帝國木材の要給上大日本山林會が今次特に此地に此の總會を開催するに至りたるは寔に故なきに非ざるなり、冀くは會員諸氏一層誠心協力斯道の發展を期せられむ事を一言以て告辭となす

隆盛を祈る

閔李王職長官

林業の盛衰は國家の隆替に關する所大にして其の增殖經營の當否は各種產業に至大の影響あり殊に吾が朝鮮に在りては林野面積極めて廣しと雖概ね荒廢の狀態に在りて其の經營の急を要すること切なり、當局茲に意を致し施政以來鋭意林政に努め今や民間施設と相俟て漸く斯業の面目一新せられんとす、此の時に當り本大會此の地に開催せらるは最も機宜に適するものにして以て本會の意の在る所を知るに足るべし、冀くは官民協力奮勵世界林業の大勢に鑑み斯業の改善發達を期し以て斯業の開發に資し國家の隆運に貢獻せられんことを茲に謹て本日の盛儀を祝し本會の益々隆昌ならんことを祈る

幸慶の至ッ

米田知事祝辭

朝鮮の林野は全土の七割餘を占め其の面積一千六百萬町步に達するも古來林政不振の結果著しく荒廢し洪水旱魃の害交々至り加ふるに植伐の平衡を失ひ木材薪炭の缺乏甚しく延ひて各種產業は萎微振はず之か缺勢の挽回は焦眉の急務に屬するを以て始政以來當局は林業の改善發達に鋭意努力せられその實績漸く顯はれむとするの時に當り本邦林業界の重鎭として常に斯界の指軸に處し四十有五年の光輝ある歷史を有し更に林業及林學の隆興に貢獻しつゝある大日本山林會がこの地に第三十六回大會を開催せられ總裁宮殿下の御令旨を拜し更に林業功勞者に對し有功章授與の盛典を舉げらるまことに感激の至りに堪へ十之に加ふるに全國林業界の大家諸名士一堂に相會して親しく所見を交へ又前後十數日に渉る視察旅行に於て剴切なる批判を仰くは延いて斯業の進展上裨益する所少からず弗家のため誠に幸慶とする所なり希くは本會の前途益々隆昌に國運の伸張に貢獻せられんことを而か所感を述べ祝辭とす

× × ×

有功受賞

山林大會で

林業功勞者表彰▲受賞者總代答辭▲政務總監告辭▲來賓祝辭▲閉會

林業協議會

▲午前十時半開會▲正午閉會▲午後一時再會▲午後二時協議會終了 ▲午後一時半 總督府政廳見學

講演

▲朝鮮の農事一般 渡邊本府農務課長▲朝鮮の畜產 松村本府外事課長

從六位勳五等▲東洋拓殖株式會社▲株式會社大倉組林業部▲三井合名會社▲住友合資會社▲株式會社中村組造林部▲牟田造林部

▲長野縣諏訪郡川岸村片倉殖産株式會社▲兵庫縣加古郡別府村勳四等多木粂次郎▲京畿道高陽郡崇仁面從七位金基宅▲忠淸北道淸州郡淸州面閔泳殷▲忠淸南道淸州郡美濃面閔泳文▲忠淸南道瑞山郡泰安面李基升▲全羅北道沃溝郡瑞穗面川崎藤太郎▲全羅南道麗水郡珍山面柳永根▲慶尙北道慶州郡江西面日浦面治▲慶尙南道泗川郡泗南面浦崎吉▲黃海道延白郡銀川面趙建永▲平安南道平壤府松尾六郎▲平安北道新義州府勳七等多田榮吉▲江原道金化郡近北面李鳳俊▲咸鏡南道元山府藤原榮治良▲咸鏡北道鏡城郡羅南面福島律次

總裁の歸城を待って 鮮銀も利下斷行

朝鮮金融界の現狀に鑑みて 日銀に倣って引下

日銀利下げの公報は三日朝鮮銀行に到着したが鮮銀では朝鮮金融界の現狀に鑑み日銀にならひ鮮銀利下げする事になつてるがその期日は來る六日夜總裁の歸城を待って決定するので多分來る十日頃標準金利の引下げを行ふ事になるであらうと觀測されてゐる。

日銀の影響を 見た上で決行

鈴木鮮銀總裁談

公定步合引下 日銀の發表

日銀の利下は近くあると思つてゐた、日銀が利下げすれば當行も利下げせねばならぬが、急いでこれに見倣ふといふより寧ろ各方面の金融事情を見てそれから利下げをするといふ順序だ、日本銀行が利下げをすれば內地銀行は如何なる態度を採るか、また朝鮮の金融界はどうかこれ等を基調として鮮銀の利下げを決定したい。

近來一般商工業不振にして資金の需要減退し商業手形の市場割引步合は本行の最低公定步合を下げ廻るものあり本行の貸出高及兌換券發行高も又大半減少の趨勢を持續しつゝあるを以て今回本行公定步合二厘方の引下を公報を見て鮮銀の態度について井內理事は語る 當行の利下げについては丁度總裁が歸つてゐられるから萬事總

鮮銀利下は 十日すぎか

回答あり次第認可 を經て直ちに決行

裁のお考へによつて決せられるが、かねてから金利問題については研究しつゝありさきに標準金利は日銀の利下げのないのにみだりに動かす事が出來ぬので現下の朝鮮金融界に鑑みて同業者に對する貸出の實行金利を下げたのである、しかし日銀の利下げを決定したからには當行も大體に於いて顧慮すべきものと考へてゐる丁度三金利問題について東京大阪へ問合せてある事もあるので總裁と共に鐵道浦平誠より歸城した時分(六日夜)それ等の回答がありそれから認可を經て利下げする事となるであらう、萬事は總裁と相談の上決行する豫定である

なほ日銀の發表によると商業手形割引步合日步一錢八厘同價を抵當とする貸付利子及び國債を保證とするもの▲手形割引步合日步一錢八厘以上國債以外のものを抵當とする貸付利子及び國債以外のものを保證とする手形割引步合日步二錢以上、當座貸越及びコルレスポンデンス貸越利子日步二錢一厘右は十五年十月四日より實施

日清汽船鳳陽丸 南軍に射撃さる

五十發命中して 乘客負傷──大冶漢口間で

【ハンカオ二日發電】日清汽船鳳陽丸は上航の際二日朝杭州下流にて南軍より猛烈な射擊を受け內五十發命中し支那人二等船客二名負傷した、又同船はハンカオより七十マイル下流の所において三發の射擊を受け一發は貫通した、目下大冶ハンカオ間の交通は頗る危險である

利下げと 株式界

素晴しい人氣

施行して待たれた日銀利下げが發表されたので株式界の人氣は非常なものである、先づ內地氣配は東新百七十三圓と十圓高、大新百二圓と七圓高鐘紡百五十一圓と七圓高等何れも暴騰相場にて當地も日銀利下げを材料に休日氣配は大新百二圓と七圓高東取三十圓突破確實と囁へられこの分で行けば休日あけの四日前場はイレも出て大暴騰を演するであらうと豫想され京取市場の賑盛を噂されてゐる

對山錄

始政十六年、大總督府も完成し產業增殖の大計畫も緖についた半島の興隆を背景に大日本山林大會の盛大な鮮總會は幕あく。◇

秋風颯々として半島の山いよ〳〵青く新設の山林部の活躍を發揮するに折柄の山林大會は有意であり、時機まことによし。◇

入道の容喘れて、山の通人達を

迎ふ、山も躍き、樹木もよろこぶ。◇

山林大會について全國水源涵養林が京城に開かれる、山の次ぎは水、山紫水明の半島の秋はいよ〳〵麗ふ。◇

鮮銀利下げは財界に好感を與へた、鮮銀立直りの兆と見られるだけでも氣持がいゝ。◇

鮮銀なども多少內地と事情をことにするが、政府當局と協議をして、貸入負擔の輕減の點からも相當利さげを決行する必要がある。早い方がいゝ。◇

四十餘日の日子と、警察捜査の全部を費ひ果して、僅かに一朝鮮の逮捕に力を盡くし結局犯人を自殺させ、警察の無力を遺憾なく暴露した、せめて映畫にでも撮影して置けば『世界能公追跡』の長尺物でファンの人氣を買つたものを。◇

四十余日の活躍で、力盡き先祖代々の惡事で倒れた熊公こそ、僅にすつぱだかの野人の强みを發揮したもの。◇

警察廢止で知事や警察部長が叩きにあふまでの民衆運動に氣づかなかつた長野縣の警察力と擁護し近代無警察狀態の双璧である

日銀の 利下反響

緊縮方針 緩和の一端

と觀てる憲政會 金解禁の道程か

【東京電話】朝刊時報は日銀利下げにつき憲政會側は大體左の如く言つてゐる

我黨はさきに幹部會で經濟政策として濱口藏相より『いはゆる不景氣の原因は信用の缺乏であつて我黨はさきに幹部會において經濟政策として濱口藏相より「いはゆる不景氣の原因は信用の缺乏にあつて資本家はその資本を私藏してゐる傾向があるから政府および公共團體はよろしく事業を民間に移すとか或は民間の事業を助長することに努むる必要ありこれが爲には金利引下も一方法である」とは金利引下げを民間事業に徵しその後本縮方針を堅持したが當時濱口藏相は『金利引下げは中間景氣を煽るばかりで大した利益なし』と反對の意向であつたがその後片岡藏相に至つても我黨はしば〳〵緊縮方針の緩和を要望してゐた次第で今回の日銀利下げは緊縮方針の遂行と金解禁と逆行するものではないかと見るものもあるといふべきであるとしてゐるが一部幹部にはこれを切つかけに金解禁に至るのではないかと見るものもある

激しい昂奮を 財界に與へる

大勢順應など以つての外

武藤山治氏談

日銀利下は自分は喜び事とは思はぬ、政府では大勢順應であると言つてゐるけれど一般財界に就ては自分は別界や一般財界に就ては自分は別の考を有つてゐる、元來金利の安いのには二つある、資金が豐富で安いのと財界が萎縮して安いのとある、現在は其の後者に屬する、恰も體の具合が惡くて體溫の降下したやうなもので之れに興奮の强い藥を注射すれば或は一時昂奮するかも知れないけれ共抑つて體の害になる、現在我國で資金の尠いのは色々原因があるが最も大きな原因は政府の濫費である、會計支出は年々增加する一方で公債も年々增發されてゐる、思ひきつて政費を減じて公債の償還なり減稅なりに振向け以つて生產資本の增加を圖る事が大切である、それを怠りながら利下などを行つて大勢順應など云ふ事は却つて激しい昂奮を財界に與へて惡い結果を來すであらう

極めて 有意義

志村源太郎氏談

日本の金利が高すぎるとは萬人の認めるところで資金の餘裕あるに產業の振はぬのは之が爲めで產業振興の點から利下は是非必要で自分は大贊成で寧ろおそかつたと考へてゐる、現在尙震災手形の如きものが殘されてゐるが大局から見れば部分的障りで利下を差控へる要はない、局部的の腫物を弱懼して全身の營養を害ふ樣なことになる虞あるを此の機にして金解禁を行ふ事を追ひ〳〵回復したが國內の金利は甚だ不用意な譯で解禁後金が流出するからと言つて現在以上に金利を引上げては產業が更に不振に陷る、この意味からも利下は有意義で金解禁準備の一策とも見られる利下の結果は產業は活々を呈するであらう

研究會領袖 栃木行き

宮田氏と密談

【東京電話】研究會の青木部は二日朝上野發列車にて栃木縣下牧野、渡邊、八條、小笠原の各幹部と共に栃木縣田沼町に赴き政友系の宮田光雄氏も加はりて村落問題および佐藤辭任後の後繼者選定問題につき協議し午後八時八分上野着列車にて歸京した日本鐵の中井に立寄り協議したが宮田氏の參加せる事は政界に注目されてゐる

兩製粉合併

日清と日本

【東京電報】日清および日本兩製粉會社は二日重役會を開き日本二株に對し日清一株の比率その他にて合併の契約を締結した日本は合併後解散する事となつた

……人……

▲小西江原道內務部長 二日夜入城備前屋
▲中野寅吉氏(代議士) 二日夜入城京城ホテル
▲伊達平南警察部長▲松尾六郎氏(平壤府協議會員)▲落合信夫氏(平壤內通支店長) 二日夜入城山本旅館
▲關野博士 三日夜入城巴城館へ
▲鈴木島吉氏(鮮銀總裁)井內勇氏(同理事) 三日正午發平壤鎭南浦へ六日夜歸城の筈
▲榊原經武氏(代議士)▲藤山雷太氏(商業會議所會頭)二日入城天眞樓へ
▲安藤中將(在鄉軍人副會長) 二日夜九時內地へ向け通過
▲全國鰺合資會團滿鮮視察團大久保團長以下八十五名二日夜十時三十分入城
▲日本佛教各宗派代表者五名滿鮮視察團三日朝七時四十五分着列車にて入城
▲北島健次郎氏(拓殖局屬官) 三日朝京城通過南行
▲神尾式春▲(江原道警察部長) 三日朝鮮ホテルへ

あすの天氣 (四日)

支那大陸に起つた高氣壓は次第に東に移動し南西より本邦へ向けてひろがりつゝあり北西岸をのぞいた外概ね天氣はいゝが明日は一般に曇つて暖かくならう

豫報は 一時晴

溫度	一	三日正午	二〇、八(華)	六九、四
	二	日最低	六、五(華)	四三、七

京城放送局十 ... 京城放送局では府內京町の新廳舍の工事も着々と進み來る十日竣 ... を打合せらるはずで放送者の報酬規定の決定 ... 年額三萬五千圓を見積つてをり、... が高い。

鑄物工場の慘、東京 ... くり返り大音響を立て地面が數尺 ... し員上の屋根が約三尺沈みちん ... おぼつかない。

熊の兄に

【東京電話】熊の死因について ... その後捜査の進行と兇漢次郎の取調べが進むにつれ續々疑問が湧く ... し熊死の熊は豊興家墓地に運んだ ... 熊の出現消防部長山倉長次郎と ... 共に一兩日中に會執行の段取りで ...

【東京電報】野球戰は二日午後二時卅分明大球場に開始四A對零で慶大々勝 立教7 明大0 六大學リーグ明大對 ... 入れ七A對零で立教大勝 ... 午後四時卅五分

ワサビユドンモヤイダ 各種婚約 指環 十八金三十圓以上 プラチナ五十圓以上 京城 村木時計店 本町二丁目 電話本局一七四二

廿二歳の婦人がニューヨークで醫學士をはじめとして數人の官選辯護士に指定されたさうだ名前はミス、ヘンノツクへ

（シヤシンは同ゐ）

○ 意氣地まけ合の最終日、だしものは、千歳女將の千代萩、最も歌舞伎臭らしい調つたもの、

○ 舞臺の上では大汗かいて政岡と千松と鶴千代のかけ合の最中鶴千代の活躍を、鶴藏屋さんが記念のため、パチリとやつた。

○ この時桟敷に陣とつた鶴千代のお母さんと千松のお母さん仲よく鶴達の芝居を見てゐたが政岡屋のパチリから目の色をかへたのが千松に扮した鶴のお母さん

○ 千松が死んで芝居になつた千代萩で千松の寫眞をとらずに鶴千代の寫眞とは怪しからん

○ いきり立つたお母さん「家の鶴に從まんぢうはたべさせぬ」と舞臺上に飛び上がり鶴をつれて踊ると大騒ぎ

○ 素晴らしい意氣だ、五九郎以上だと喜んだのは觀客、舞臺上では政岡が、君のお臨の鶴まんぢうなら、失つた鶴にも忠義の花が咲く、觀衆にさらはれては忠義も芝居も滅茶々々と鶴姉政岡に似合はぬ狼狽振りで目をしろくろく

○ 府内喜樂、中央、大正、黄金の四館に出演してゐる樂手連は音樂趣味の普及と同志の親睦を企圖とし京城音樂同好會を組織し三日夜長谷川町公會堂で發會式を擧げ今後の發展につき協議する所があつた

○ 府内櫻井町一ノ六四下村吉藏は三日本町署に出頭し長男武男（二）が家事をそつちのけにして活動に入びたりどうしても改まらないので改心するやう僞に說諭して貰ひたいと訴へ

○ 平壤飛行隊第六聯隊の乙式一型偵察機三機は銀翼を並べて今朝三日京城の上空を飛翔八時四十五分汝矣島着ガソリンの補給その他をなして十一時大邱に向け出發した。

○ 世界野球選手權爭奪戰ニューヨークヤンキース軍對セントルイスカーヂナルス軍の第一回戰は豫定の如く二日擧行された大接戰を演じたが遂に二對一のスコアでまづ第一日はヤンキース軍に凱歌が擧がつた

○ けふの公設市場小賣値段は▲鰈尻羽毛一びん五十二錢▲牛肉赤來著一ケ五十八錢▲おたふくかんつめ同廿六錢▲同次同十七錢▲野菜みりん漬大同四十三錢▲同小同卅六錢▲牛肉日の出印同十八錢▲同筍甘露煮同卅八錢▲同串燒丸同卅二錢▲價平かん同卅二錢

佐竹鐵道次官 松島事件で召喚か

「石橋に計られた芝居の一役 迷惑至極」と打消す

【東京電報】松島遊廓事件に關聯し目下收監中の辯護士箕浦勝人、大阪市會議員石橋辰次郎氏の家宅搜索から端はくも現鐵道政務次官佐竹三吾氏が石橋氏と共に

大東 土地會社から三千坪の土地を報酬として受取る契約をなしたるを證據立てる重要書類が發見されたと傳へられ一部には氏の召喚說さへ聞くに至つたが當の主佐竹次官を訪ひ、あからさまに事情の推移を聽らん事を求めた處氏はこれがありのまゝだと左の如く語つた

右樣の噂のある事は聞いてゐるが全く根も葉もない虛僞の噂である斯かる噂を生じた原因は私が大阪市電氣局長時代大阪市東區上本町市電車庫移轉の事であらう

恰度 電車庫移轉の要を認め候補地物色中に大東土地から用地五千坪（一萬五千圓）工費大萬圓計四十一萬圓を電車庫用地として寄附するから大東土地所有の十萬坪の地所に到る大阪都市計畫路線第二期線二本を第一期線として工事を早め其の

道路 に電車を敷設してくれとの交渉があつて市會も之を基礎とする案を可決し內務大臣の認可を受けた斯くて上本町車庫は移轉をする事となつた此の時大東土地の重役石橋辰次郎氏から私に會社の十萬坪の土地の内二百坪を原價で讓りたいが引受けぬかと言つて來たので私はこれを拒絕した。噂に聞けば石橋氏は其の

成功 報酬として土地三千坪と金を會社から取つたさうであり他にも一二の市會議員や吏員が原價で土地を買ひ一種の態のよい收賄をしたものもあるさうで此の時石橋氏が三千坪を取るのに自分の名をほしいまゝに利用したかも知れぬが迷惑至極の話である

女將藝妓卅餘名召喚

【東京電報】松島事件は大阪地方裁判所の依頼にて東京地方裁判所檢事局塚田豫審判事は過日來政務官各政黨幹部級のものおよび待合の女將藝妓等約卅名を取調べ二日大體終了したがその內川崎內務次官、鈴木參與官、頼母木次官の三氏は更に大阪に召喚されるが理由は箕浦氏の受取し三萬圓中右三氏に一萬圓わけし疑にあると

政務官五名 大阪で取調

新事實發覺して 再燃した松島事件

【大阪電報】松島遊廓事件は大阪地方裁判所角南豫審判事の手で取調べを急ぎ重要なる關係者は全部大阪に召喚され比較的關係の淺いもののみを東京地方裁判所へ委囑し塚田上席豫審判事の手で政務官各政黨の

幹部 級の者等約卅名を取調べ二日を以て大體終了したが取調べを受けたと傳へられるのは川崎內務次官、鈴木參與官、頼母木遞信政務次官、田中文部次官等であるがこれ等の陳述は大阪における各關係者の陳述と齟齬し遂ひに東京訊問のみでは到底眞相をつかむことが出來ないといふ理由

其他

により近く大阪地方裁判所に召喚される模樣であるは仄聞するところによるとその後の豫審調べで追々重要な事實が現はれ檢事局でも更に多方面へ手を染めねばならぬこととなつたらしく政府側の鈴山總裁正の上京は打合せのためらしい

首相取調べ 法相官邸で

【東京電報】松島事件につき當時の內相として若槻首相も今一應取調べの必要ありとしその方法につき考慮しをる由なるが多分法相官邸あたりで取調べを受ける模樣である

兄弟で天才

南露が生んだ若き樂聖 世界的提琴家のラス氏 十二日京城で演奏會

ヂンバリスト以來のヴアイオリニスト、北歐が生んだ天才ボリス、ラス氏が京城に來る。日本蓄音器商會支店の主催で來たる十二日午後七時半から長谷川町公會堂でラス氏の提琴演奏會を開催するが、ラス氏の伴奏は令弟の好いラス氏の實弟がつとめることになつてゐる

◇ラス氏のヴアイオリンは東京で公開されて山田耕作氏やその他の樂壇の權威を驚嘆させ、エルマンやナタリボシコ、パーロウ女史などこれまで日本樂壇が迎へた隱樂家とは全然違つた道を行く天才的の妙技は非常な人氣を博した

◇元來今度は米國ニューヨークにある劇師アウワー教授に招かれて米國行の途中で日本では演奏をする豫約は何もなかつたが、一度ラス氏が帝劇で公演するとその評判がひろまつて各地の樂界から引張凧となり京城をはじめ東北各地から北海道まで演奏旅行を續けることゝなつた。ラス氏兄弟も醫術的に日本の聽衆の洗練されてゐることに喜びつとめて各地の招きに應じたのであつた。

◇たまく朝鮮の樂壇が又從來東都を訪問した名手が必ず來演して演奏會を開きその都度理解のある聽衆の破けんな態度は演奏者に好感を與へてゐる話をきいて自分からぜひ朝鮮でも公演したいとの希望をもち特に來演することになつた、ラス氏の演奏はすでに日蓄のワシ印レコードに數種吹込まれてゐるがどれもレコードを通じてその玄妙な手腕が評判をとつてゐる

◇秋の朝鮮樂壇はラス氏の來演の曉で持ち切り盛況が豫測されてゐるなほ入場料は三圓に二圓の二種、學生は優待すると。

名提琴家ラス氏

八千代の曲を 四十名で合奏

佐藤令山師を中心に 都山流卅年演奏會

都山流の佐藤令山さんが宗家都山師の推薦により一管の尺八を携へて來鮮し京城に指南道場を設けてから滿十年、現在では全鮮にわたり二千餘名の門弟を有し十餘名の

師匠 を出し孫弟子を加ふれば優に數千をかぞふるの盛況で本年は恰も都山流卅周年に相當するので令山師を中心とする京城竹令會が主催となり本社後援のもとに來る八日午後六時半から公會堂で盛大なる記念演奏大會を開催する事となつた、當夜は師範の如く

最近 宗家より准師範の免狀を授與された一丸山晃、佐藤叔山兩氏をはじめ在城會員五十餘名出演し、筆曲三絃の大田垣志子、別府琴子、松都とし子、藤原鶴子、筑紫夫人、筑登喜、平中照子の諸氏その他會員數名がヴアイオリンの戶部樂狂氏等も賛助出演してこの大會をして錦上更に花を添えやうといふのである、演奏番組十五曲の中呼物となつて居るのは令山師四十一名大合奏の本曲『八千代』を皮切りに尺八ヴアイオリン合奏『ほとゝぎす』（尺八村岡、下山、村井、鄕田提琴戶部）磯子鳥、殘月、さむしろ、

笹の 宗家の外佐藤令山師は卅周年のめでたさを壽ぎ『松竹梅』と新曲『湖上の月』を獨奏することになつてゐる

湖上の月は月光波へ渡る秋の夜湖上に舟を浮べて金波銀波と碎くる波の上を艪の音もゆるやかに漕ぎ廻りつゝ月に對する讃美と憧憬を歌つたもので湖上を渡る爽やかな秋風にそよぐ芦の音夫を驚ふて淋しさに啼く沖の鷗船べりに寄せては散る波のさゝやき――さうした氣分を織り込んだ名曲で邦樂には珍しい三拍子となつて居る、なほ出演者五十餘名は五日午後七時から黄金町大門通り福德無盡樓上で大會準備の合奏會を催す由

旅館は滿員 藝妓は賣切れ

打續く催し物とお客に エビス顔の町、料亭

山林大會のお客さん五百人が入城したのを皮切りに、四、五日中には全國土木道大會出席の人々百五十人余りがやつて來る、續いて朝鮮神宮の大祭には地方からおびたゞしい

拜觀 者がやつて來た京城神社の例祭にも相當の人足を引くだらうし神宮競技大會に馳參ずる猛者連に應援團それに附ものゝファンを加へ實に夥しい人數となつて京城へ押かけて來る、かうしたあんばいでこの月は今年中での出入れどきで京城はまたとない賑ひにうるほふであらう、殊にその反射的である花柳界は早くこの月にかゝつて

以來 毎夜非常な賑ひで一二流所の料理屋ではこの際にしたゝか稼せいでやらうといふ譯で、からつぽの胃袋を押あけながら大いに活躍づき大低十人や廿人の藝妓をこの十七、八日頃まで約束どめにしてゐる爲に藝者の拂底は百六十人餘りの妓共の中半分は殆切れになつてゐるといふ繁昌さだ、勿論料理屋でも由に當てなくして藝妓の前約束をしてゐる譯でもない氣の利いたお座敷は

殆んど 宴會の前約束で賣切れになつてゐる料理屋が繁昌する反面には宿屋も大入滿員である一二流所は勿論三四流の高等下宿まで相當にうるほふ見込み人力車、自動車屋の繁昌はいはずもがな本町筋の各商店に落ちる金も莫大だらうとみられてゐる

旅客機墜落 七名燒死 英佛連絡機

【倫敦二日發電】本日ロンドン郊外クロイドン飛行場にむけ飛行中の一フランス旅客機は墜落し旅客五名並に操縱者機關手等は何れも悲慘なる燒死を遂げた

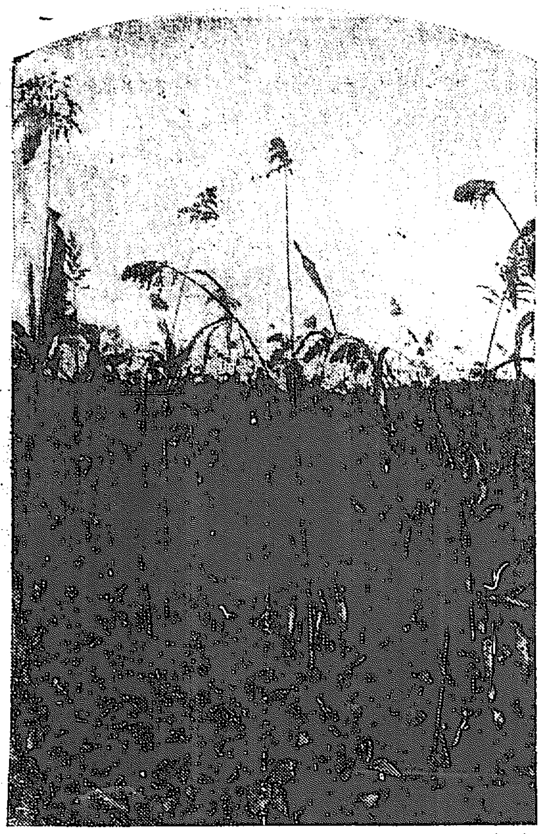

秋漸やく深し―きのふ郊外で

醫專の附屬として 鐵道病院を提供

新設は開業醫を壓迫すると 關係者間に內定す

一時小康の態ではあるが大邱と平壤では京城醫學專門學校の爭奪運動に熱中し慶北、平南の兩道では明年度地方費豫算中に醫專の移轉に要する經費の一部を

計上 するとさへ傳へられてゐるが、平壤なり大邱に醫專を置くとすれば京城醫專とは別個に新設せねばならぬ事になり京城醫專を京城に存置する場合の重大問題となる附屬病院の事は志賀博士をはじめ醫專教授間に種々考慮されてゐるが最近赤十字病院か鐵道病院を

醫專 の附屬病院とする議が盛んになり充分可能性を認め大正十七年四月總督府醫院が大學附屬病院となると同時に、前記の鐵道病院か赤十字病院を醫專の附屬病院に決定するだらうといはれてゐる、一時總督府醫院の施療部を醫專の附屬病院とし本館の方を大學の附屬病院とするといふ說は、種々の事情で取やめとなり、新に附屬病院を設くる事は市中開業醫を壓迫するもので

研究 資料をうる上からも前記の說が生れたものであるがこの說は非常に有力となり醫專側總督府醫院側でも非常に賛成してゐる鐵道病院には總督府醫院の官吏事務官が兼任となつてゐる事實もありこれなども醫專と鐵道病院とが合併する前提ではないかといはれてゐる

救ひ主を襲ふ

學校長宅で五百圓盜み 美人妓生へ入揚ぐ

【平壤電報】十五日午後十一時頃平壤新陽里崇實專門學校長モーヘット方に何者か侵入三代傳はつた昔銀行手形及金側時計及び太湖城二形のエルジン金側時計等約五百圓を盜み去られたる事件について平壤署において犯人搜査中三十日夜大同郡生れで前科一犯金炳善（二七）が妓生數名を交響までモーヘットに救はれてゐた不幸中一時モーヘット氏の許で活動を見物してゐるに不審を抱き引致し取調べた處右は同人の犯行したるもので其の他三月頃から府內牧師方廿一件餘の一千圓の竊盜を働き美妓孫用らに入れ上げたる事を自白した

朝鮮事情映畫 三四日公會堂

朝鮮山林大會を機として朝鮮山林會では朝鮮の事情と朝鮮の林業を一般に知らせる爲に三日四日の兩夜公會堂で活動寫眞大會を催し本府所藏のフヰルムを映寫する事になり、內地からのお客さんや府內の人々が參觀する筈となつてゐる

書き入れの 野球庭球戰

小春日和に惠まれた 體育デー第三日

京城府主催體育デー第三日は三日午前九時から中央高普運動場での野球戰および一般庭球大會をもつて始められ、午後一時からは府內各高等專門學校の聯合陸上競技、京城商業銀行俱樂部と殖產銀行野球戰と鐵道局チームとの野球戰が擧行せられて三日間の體育デーも漸く盛大裡に終了したが三日間を通じて天氣に惠まれ、觀衆も多く家族そろつて熱心に見物するものも多かつたといつた風な運動氣分が横溢して充分體育デーの成果が擧げられた樣であつた、第三日午前中の成績は左の通りである

野球

徽文2 A中央1

徽文高普對中央高普の野球戰は三日午前九時五十分から京城球場に於て九中（球）上原（壘）兩氏審判の下に中央先攻で開始二A對一の接戰で徽文勝つ閉戰十一時五十五分

庭球

學生、官吏會社員等の多士濟々の府內のテニスマンの中から十六組を選拔して行つた丈けに最初からクロスゲームを演じ興味ある戰跡を殘して回を追ふて行つた

神宮競技女子出場決定

▲バスケットボール 京城第一高等女學校、京城第二高等女學校、京城女子高普……

▲個人競技 過般の女子オリムピツクの個傷戰に殘つたもの、及びその外各校から名以内は出場することに決定……

ラヂオで漁業指導

一期米內氣配 如何に少なくとも六千萬石は下らないと見込まれた內地米作の一回……

無人の偵察機 【土浦電報】霞ヶ浦航空隊で飛行試驗中の偵察機が操縱交代のため……

人妻を賣り……

京日案內

麻雀 カタログ進呈 三錢切手三枚封入 御申込 京城鐘路町 麻雀製作所

簿記 教授開始十月九日 年齡不問 京城長谷川町八十九番地 實踐簿記專修學院

麻雀 男女販賣員募集 又は確實なる保證人を要す 麻雀製作所

女中 入用 年齡二十歲より四十五歲位迄 身體強健なる方希望者は本人來談あれ 京城明治町二丁目五六 宇治屋

讓店 都合に付讓渡したし御希望の方は至急御來談ありたし 京城本町貳丁目七十三番地 裕興福

ラヂオ 才は日獨 良い品を安く差し上げます 日獨 京城明治町交番前 電本局三五九六

一等 一千五百圓 第七回復興府債券 京城明治町二丁目八二 第一殖產社

看護婦 派遣 京城花園町八十二番地 公設市場前 宮林看護婦會

京日案內 五號活字十五字詰五行 一回壹圓

增補 麻雀競技法 王景林氏補訂 中村德三郎編著 六版出來 麻雀採點法 出版 千山閣書房

冬メリヤス シヤツ 佐伯洋品雜貨店 京城南大門通三丁目 商道印

鐵砲は横濱の 金丸に限る 横濱市本町 合資會社 金丸銃砲店

秋…爽涼の御氣分は帽子から 日ノ出高島印帽子の御愛用を 東京・大阪 吉安商店

宣傳之爲製產者より需用者へ卸價提供 秀五郎作日本剃刀保險付提供 江戶屋刃物店

新線開通 ▲十月一日咸南線延長開業 五老、上通間 八哩二分 豐上、西新興間 九哩四分 ▲全線汽車賃三割引 十月一日より五日迄 ▲千佛山探勝、長津惠山鎭との近道 朝鮮鐵道株式會社

…十校七時半散會…女高普…▲四百米リレーは各校一チーム出場することが出來る

…では遠洋漁業指導の徹底をはかるため指導船富士丸にラヂオ放送器の上實現を見る模様なり

各地の體育デー

郡守も面長も若返つて奮鬪
清州の市民運動會　優勝旗は本町三丁目へ

【清州】清州市民運動會は忠北道體育協會主催で豫報の通り一日清州普通學校々庭において開催された。當日は前日の陰鬱からりと晴れて絶好の運動日和であつた。花火を合圖に午前九時半開會、磯野會長の開會の辭に次ぎ國旗掲揚、優勝旗返還式行はれいよいよ競技に入つた、競技三十八番中おもなるものは

砲彈投、金在漢(九米三〇)▲走百米決勝、北島(一二秒)▲二百米決勝、木下(一米五〇)▲二百米決勝、稲本(二七分五二)走巾跳、田命植(五米一三)▲士候さし、一等仁科、同高橋▲圓盤投、木下(三三米七〇)▲ローハードル決勝、田命植(一分二)▲四百米決勝、木下(四〇米二)津島(三六米四九)▲地球廻轉、郡部勝、道廳負▲八百米決勝、祖成根(二分三六)▲ホ、ステップ、ジャンプ、金甲植(九米四〇)▲頭上脚下、民間聯合軍勝▲八百米リレー、本町三丁目優勝(一分五一)▲五千米マラソン、一師範、趙仁相(一七分二八)二田命植、三李潤根

八百米リレー優勝旗は本町三丁目の手に落ち會長の閉會辭につぎ萬歳を三唱し五時半閉會した、なほ當日來觀者は道知事、警察部長、豊田郡守が大八車をひき立野面長がこれに乘つた珍妙な劇裝には滿場拍手喝采であつた

論山普校優勝す
聯合運動會

【江景】論山郡教育會主催郡内各學校および各面青年選手聯合の大運動會は十月一日正午より江景小學校で擧行されたが惠まれた體育日和に觀覽者二萬に達し大盛況のうちに午後三時半終了したが優勝旗は論山公立普通學校、各面青年選手競技優勝旗は江景面青年會に授與された各學校の成績左の如し

一、論山普校△二、江景小校△三、論山小校△四、連山普校△五、江景商校△六、恩津普校△七、江景普校△八、魯城普校△九、陽村普校△十、馬九坪小校△十一、豆磨普校△十二、連山小校△十四、私立觀仁校△十三、私立萬東學校△十五、永化女學校

神宮競技豫選

平壤　朝鮮神宮競技に出場すべき平壤選手の豫選會は一日平壤公設グラウンドにおいて平壤中學、同高等普通學校その他各中等學校および運動部平壤青年會等南鮮青年會等參加擧行せられそのレコードは左の如くである

▲圓板投擲優勝(平高普)二五四▲走巾跳優勝(平中)五米三九▲投擲優勝(平中)三八米八▲棒高跳金忠旭(平中)九米九一▲走高跳李萬谷(平師)一米三▲砲丸投金忠旭(平中)九米六▲ホップステップエンドヂャンプ金忠旭(平中)一一米九一▲百米朴仁植(平高普)退元伊(平師)十三秒▲八百米金鳳變(平師)二分三十秒▲千五百米李燦郁(青年會)五分十四秒五分の一

で開催された南部の豫選會の勝者との記録を査した上で決定するはずである。

成興　第二回朝鮮神宮競技會成興豫選會は十月二日午前十一時から成興高普校庭で開かれた。トラツク、フイルドの延べ人員百二十六名、庭球七組で午後六時滿く散會したが代表選手は何日決…

公州　朝鮮神宮競技に出場すべき忠南選手の豫選會を一日公州普校庭にて擧行、庭球部太田丹波川、金顯一、藤井昭彦、津村勝の四君、陸上部、公州李鍾元、樹今川雨君が出場する事に決定したなほ同日豫選終了後官民多數有志列席の下に忠南體育協會設立を見道中内務部長會長に就任した

新義州　朝鮮神宮競技の晴れの舞臺に新義州から出場する選手は左の如く決定したが何れも優秀なる選手であり中にはレコードホルダーもあつて頗る期待されて居る

朴燦平(百米、二百米)▲黄大管(八百米、千五百米)▲孫一成、白在濟(五千米、一萬米)庭球部　高鳳祜金道乙▲申光默

海州　待ちに待たれた海州體育デー運動競技大會は十月一日午前八時から海州第一普通學校にて開催された、内鮮觀覽者十重廿重と群がる中に競技の蓋は切つて落され次ぎから次ぎへと白熱した競技が演ぜられ最後は百米と四百メートルと八百メートルの競爭に勝を制した猛者のため(二百メートルの決勝戰が行はれたがその結果は内鮮選手の占むる處となり民衆歡は六蔵の自働車に分乘して市中を練り廻り解散した、なほ二日三日は籠球庭球の試合があつた

金明玉▲嶺道興業邑煥▲郡仁鎬松田勝己▲吉昌濟沼川恭司

天安　體育デーの當日天安郡内各校は一齊に運動會を催したが天安普通學校にては六十九種のプログラムを演じ萬歳一の觀覽者あり競技は最も壯觀を呈した、天安小學校の遊戯は頗る愉快に行はれ殊に外として市内各學校の八百米リレーあり優勝した忠南組の四選手は大稱大朝鮮に本社のメダルを贈られた、又本川普通學校では東面舊城の三校聯合の運動會を催し成績小學校では父兄總出で家族的の運動會を催したと

開城　十月一日の體育デーは開城小學校第二普通學校の運動會以外他に何等の催しなく小學校は例年の如く滿月臺公設グラウンドにおいて在郷軍人分會、東拓局出張所員、開城郵便局員等のリレーレースを加へ一般の興味をそゝり極めて盛會裡に午後五時閉會した

晋州　十月一日午前九時より晋州高等普通學校運動場にて晋州面主催の下に全晋州體育競技大會を開催したが、各普通學校各中等學校を中心に官民有志こぞつて出場し數千の觀客は場の周圍に充滿し非常なる盛況を以て午後五時半閉會した

個人優勝カップ金郁鎬(次點井上湧、大澤喜八郎、山川俊夫)▲中等學校優勝盃晋州師範學校(次點高普校、農學校)▲各官廳會社優勝盃晋州郡廳▲各里洞優勝盃平安洞

滿洲陸上競技大會
十七日奉天で

【安東縣】第二回滿洲陸上競技大會は十七日奉天で開催される事に決定したが第一回に大いに氣を吐いた安東では目下新鋭百介、大浦、石井、緒方勘、門脇鐵次、宗本外の諸氏が猛練習中である、出場選手は次ぎの通り(括弧内は補缺選手)

▲八百米手塚基(千田秀吉泉昌烈)▲ローハードル山田富夫▲掛高飛阿武三也(宮岡正雄)▲百米宮岡正雄(青木靜夫、阿武三末雄)圓盤投杉崎武夫(阿武三也、吉岡正臣)▲千五百米千田秀吉(堺谷繁雄)▲走巾跳山田富夫(宮岡正雄)▲砲丸投吉岡正臣(阿武三也)▲二百米塚彦捕(松崎武夫、小池久平)▲ホツプ、ジャンプ木村武雄(山田富夫)▲五千米千田秀吉(金德用)▲走高跳山田富夫(木村武雄)▲ハイハードル山田富夫▲槍投宙昭元(緒方勘)▲千六百リレー手塚基、杉崎武夫、木村武雄、小池久平(堺谷繁雄栗田義明)

プラットホームの午餐會　大田の山林會員歡迎

火葬場移轉敷地
撰定に關する陳情書(四)

或は言はん、曰く文化式火葬爐の設備を施し且つ外觀を美粧するときは市街の中央に之を移轉するとも亦可なりと、然れども假令文化式火爐及煙筒を設備すと雖とも全然

無煙無臭　に達すべしとは信ず可らず、假令事實上は俄し得べしとするも而も場の外觀を美粧するに依て關係に服するの愚なしと論ずるは非なり何を以て之を言ふや、曰く法は道路河川を距ること六十間以上人家及公衆輻湊の場所を距ること一百二十間以上市街又は部落に對し且に風上に位せざること火爐煙筒を備へ臭煙を防ぐの裝置を為すこと」規定したるのみにして何の邊にも之れが除外の規定を設けさるが故に臭煙の防止は法律要求の一なることは明瞭なれども而も文化式の火爐の設備により全然臭煙の防止を完全ならしむべしとは法律自ら之を信認せず、然れば完全なる臭煙の防止は法自身の喜ぶ所なるは勿論なれども單に完全の防止をなし得べしとの保證のみを以て直に他の制限の適用を免除せらるゝものと推論するを許さず、畢竟

法の精神　は單に衛生的施設の完全を要求するのみならず同時に一般民衆の生活上の慰安を擁護するの目的を併有す而して民衆生活上の慰安の擁護は單に火葬場の外觀を美裝するのみに依て目的を達するものに非ず何となれば人間の感情として火葬場の家宅に接近し居るを厭ふ所以のものは其場内に於ける火葬の内容的悲慘を聯想して家庭的休養の平安を損害するにあり、隨て場の外觀を美裝するに因て此損害を防止し能はざればなり。若夫れ無煙無臭の火爐を設備し外觀美裝を施すに於ては市街の中央に火葬場を移すも不可なることなしと放言するに至りては恐くは愚者の言否な寧ろ釜山人士を愚弄する僭侵無禮の言に非ざるなきを得んや請ふ試に之を思へ人類には種々の機關あり、此機關は如何なる部位に置かれしや眼は何處にありや、眉は何處にありや、鼻は何處にありや、耳は何處にありや、口は何處にありや、乳は何處にありや、臍は何處にありや、而して陰所は何處に置かれしや、若し人あり文化式洗滌の方を施して之を清潔にし且つ

之に美裡　を施すならば移して額上に置くも可なりと言ふものあらば即ち如何、誰か其言の甚だ愚なるを笑はざるものあらんや、否寧ろ人を愚弄したる不遜の言として之を擯斥せんのみ、火葬場の外觀を美粧して之を市街に移さんと言ふもの其心豈に之に類せずや

改善される釜山の電車
運轉系統に大刷新を加へ　車體はボーギーに

【釜山】瓦電會社では電車運轉系統に大改新を加ふべく水銀整流機を購入する事となり注文中であるが右機械は古館の變電所に据付ける事となつて運轉に圓滑を期するはずで遠く入荷するであらうと然して現在の電車々體中一號より八號までは全くマッチ箱的のもので釜山名物の一つ『小さい電車』として謡の種になつて居るが今度これを廢してボーギー電車にかへる事となり目下釜山鐵工場で製作中である、竣工は明年二月頃であらうが竣工と同時に現在の終車五分間を三分三秒間に短縮し同時に牧水町で乘替する必要もなくなるであらう

漁船補助
申請續出

【大邱】漁船補助金の新企劃以來慶北東海岸一帶の漁業者から道へ補助金を申請しきたるもの續出し現在十二隻の申込あり建造費約七萬六千五百圓に達した、その内譯をみるに發動汽船十二隻、帆船一隻、これが漁業種別は鯖流網八隻延繩漁業二隻、鰯旋網一隻、テグリ網二隻、巾着網一隻である

瓦電値下市民大會
日取と會場

【釜山】釜山における電氣ガスその他の料金値下げ運動に關聯する部分的市民大會は左の如く決定した

四日　西部會　西本願寺
五日　東部會　國際館
六日　牧之島　第二幸館
七日　北部會　釜山館
八日　東萊

南濱埋立認可

【釜山】釜山武久捨吉氏外四十九名より海産物組合會所敷地および之れが整理に要する敷地に充つる爲め出願中であつた南濱一丁目三十六番地の三、六十二番地の公有水面、八十二坪の埋立は今回免許の指令に接したが竣工期限は十六年四月末日までであると

江原教育總會
溫井里で開催

【春川】江原道で教育總會および講習會を十一日より十六日まで金剛山溫井里金剛公立小學校にて開催すべく講習員は江原道内公立小學校長廿一名と公立普通學校長七十四名その他若干名である、講習科目左の如し

國語教育に就て總督府編輯官高田邦彦▲改正體操教授目に就て京城師範教諭楠澤陽三郎(春川)

安東全市を不夜城にする
滿電が五日から始める　照明改善大宣傳

【安東縣】南滿電氣安東支店においては今回照明改善大宣傳デーを設定し一部の値下げを行ふ事となつた、右について岡見支店長は語る『この宣傳は電氣事業獨立後最初の計劃で滿洲全部が一齊に行ふものである、理由は勿論電氣を普及せしめる事にあるが一面においては電流を經濟的に使用する方法をも宣傳してお互ひの利益をはからうといふのである、現在大連、天長節安東縣等に約八萬個の消燈即ち四十三萬圓といふ巨額の死せる財産が分布されてゐる状態だからこれを幾分でも復活させるのが會社の希望である、それで十月五日から三週間點燈勸誘をなしその間の申込者にはそれぞれ特價の割引を行ふ、この外街路燈の如きもドシドシ増設して安東全市を不夜城と化し見るからに活氣ある都市にしたいと思つてゐる』

南商業運動會
主なる記録

【仁川】南商業學校陸上運動大會は二日午前九時から同校々庭で開催されたが秋晴れの好天氣に打揚げられる花火に誘はれ、父兄來賓しもに溢き校庭の周圍は人の垣を築いて、移り行く競技に見入りつゝ拍手、歡呼もやまれ盛況であつた、競技中最も興をひきたるは職員の物競爭各級擔任リレーなど、百餘と稱すべきか内に各種競技の記録は左の通り

▲百米十二秒五分の二小山松司▲四百米一分二秒五分の一岩田春雄▲二百米二十八秒小山松司▲八百米二分二十四秒五分の二岩田春雄▲千五百米五分十六秒八木廣一▲圓盤投二十八米小山松司▲砲丸投十米二九和田武雄▲走幅跳五米一〇小山▲走高跳一米五五岩田春雄▲棒高跳二米九五岩田春雄▲槍投三八米和田武雄

慶北署長會議
十三日より

【大邱】慶北道警察部では十三日より同部會議室において管内各警察署長會議を開き警察事務について協議するはず、議題は警務、高等、保安各課からそれぞれ諮問事項は『衛生組合の新設存置の利害得失如何』といふのである

讀者優待の人形芝居
素人義太夫が助演する

【仁川】冠木家上村六之丞一座の人形芝居は豫報の通り今三日夜から歌舞伎座で開演となつた、人形芝居にかけてはすでに定評ある同一座が時に我京城讀者のために最大努力を揮つてお目にかけるはずである上に、仁川素人浄瑠璃界の有志が本紙愛讀者のために前代未聞の助演を敢てするはずであるから、定めし讀者諸君を悦ばせずには措かぬであらう

二日目語物

▲佐倉義民傳宗五郎子別の段(三木)▲攝州合邦の辻(吉野)▲大功記十段目尼ケ崎の段(港)▲伊勢音頭油屋の段(錦)▲御所櫻堀川上使の段(染イ)▲菅原四段目寺小屋の段▲本朝二十四孝十種香の段(三也)▲梅忠壺坂觀音靈驗記沢市内の段(都水)

江景面長後任
山本氏に交渉

【江景】江景後任面長物色に關しては第一に坂上氏を推薦したが同氏固辭せし爲二十八日再び詮衡會を江景面事務所に開催協議した結果元忠南道技手木隈長太郎、山本重雄氏を推薦することゝなり目下京城在住の同氏に交渉中である

朴知事初度巡視

【春川】江原道知事朴相駿氏は京城からの歸途左の日程により管内の初度巡視を行ふ

五日原州▲六日洪川▲七日春川▲九日楊口▲十日金化▲十一日金城▲十二三日長安寺▲十四、五日溫井里▲十六日庫底▲十七日元山▲十八日淮陽▲十九日鐵原▲廿日京城▲廿一日春川歸着

地方人事

▲鈴木鮮銀總裁　井内理事を伴ひ四日午前十時五十分鎮南浦着、市内視察の上午後三時商業會議所樓上における安達同行支店長招待の茶話會に臨み午後六時より行員一同と晩餐を共にし終列車にて出發平壤に一泊の上歸京の豫定

▲尾崎元次郎氏(貴族院議員)二日朝釜山上陸京城へ

▲村山沼一郎氏(慶南警察部長)二日朝歸釜

▲迫間房太郎氏(實業家)二日朝東上

▲沈※興官　慶北で開催の林業共進會へ臨席のため出張中であつたが二日歸釜

▲加藤木保次氏(慶南産業課長)二日慶北林業共進會視察のため出張

▲安田長平氏(釜山刑務所長)二日夜京城へ

▲古橋卓四郎氏(慶北内務部長)二日農事懇談會出席の爲尚州、榮州各郡へ出張六日頃歸任

▲山本犀己氏(慶北學務課長)同上

▲千田貞雄氏(新任全北道技師)七日頃大邱發赴任

▲武井秀吉氏(忠南内務部長)二日山林大會歡迎の爲め大田へ(三日歸任

▲則近喜代能氏(大田刑務所長)所長會議列席の爲め五日京城へ出張

…だから土地の價格と關係は知れたものでは騰する慮は大して無いではあるまいか

霞浦飛行場の椿事

…墜落した原因は操縦者がエンヂンをとめず操縦席を下りた爲である

タバコのみの
カモス歯磨

スモカは主として喫煙家の齒磨です　故にスモカを使へば齒の黒いヤニがすき取れます　そして喫煙家ならずとも誰もの齒を純な白さに輝かせます　スモカは過度の喫煙から來る口中の荒れ！　臭ひ！　食慾の不進！　それを防いで口腔を常に正しい状態に置きます　スモカの粉末には適度の潤ひを與へてあります　それは無駄な散亂を防ぐためです　一人一罐の使用量は約一ケ月強　それ以上の消費は濫費です！

定價　十五錢　煙草店ニアリ

京城本町二丁目七十二　北鮮スモカ總元賣捌所

52

求めよ　さらば健康を

活力素

健康＝身體各機能の完全なる活動と之れに伴ふ不斷の快感
健康の源＝身體を構成する細胞中のプラスマの滅損を防ぎ白血球の働きを強め血液の浄化を促すこと
活力素＝醗酵學界の泰斗坪井工學博士發見の新酵母に基いて創製したる純一の滋養劑＝幼者の成育を助け老衰の衰弱を防ぎ壯者益々健かに病者自から輕快となり一切の醫治を補ふことして、無比の効果を顯はして居ります
保健の途唯一つ＝活力素の常用は體質を理想的に改造し內外傷に抵抗し一身一家の平和と幸福とを増進します

三〇瓦(一ケ月分)二圓　一二〇瓦 七圓　二五〇瓦 十三圓　四五〇瓦 二十五圓

東京市京橋區五郎兵衛町五番地　株式會社 坪井活力商會　(電話京橋一八九五　振替東京二〇八六)

活力素は全國各地の藥舖にあります
服用實驗談は御申越次第贈呈

牛乳界の元祖　信用ある　**荒井牧場**
京城販賣所　電話本局一〇〇四番
龍山販賣所　電話龍山七三一番

考查試驗提要
憲法行政法警察法刑法刑事訴訟法裁判所構成法民法の各種問題を最新學說により て解答せる千七百頁に亘る空前の新著!!
總裁天金　最新改版　定價三・五〇　送料〇・三〇

巡查看守　**受驗案內**
受驗に必須なる各學科を嶄新なる考案により解說せる類書中の白眉
菊判　定價一・五〇　送料〇・一〇

普通文官受驗全書
法學通論憲法行政法刑法刑事訴訟法民法及作文地理歷史數學等の受驗未必の種類に附して說明中に圖解を附す
菊判クロース　定價三・五〇　送料〇・二六

發行所　巡查教習所教科書發行所　東京市神田區錦町一ノ十二　振替東京二一一九四番　松華堂

平壤大和町　**藤本醫院**
內科　小兒科
院長　四方辰馬
花柳病專門療院
入院隨意
電話二二〇〇番

朝鮮銀行
本店　京城
總裁　鈴木嶋吉
支店出張所
內地　東京、大阪、大阪西區、神戸
朝鮮　釜山、大邱、仁川、木浦、群山、元山、鎮南浦、平壤、新義州、會寧
滿洲　大連、旅順、營口、遼陽、奉天、奉天新市街、開原、長春、安東縣、鐵嶺、四平街、哈爾濱、傅家甸
支那　上海、青島、天津
露領　浦鹽斯德
米國　紐育
右ノ外倫敦、巴里其他內外國要ノ地ニ代理店ヲ有ス

日本に唯一●處方を明記せる◎ミツワ家庭藥三十二方の內
醫學博士　藥學士　小平勘氏監督製劑

一般消化不良には
◎ミツワ消化錠

適應症　消化不良・食慾停滯・食慾缺乏・過食・胃加答兒・胃酸過多・胃弱・其他胃腸障碍・貧血・榮養不良・病後等衰弱して消化を促さんとする場合

主要成分　ヂアスターゼ　パンクレアチン　メントール

壹圓　一圓六十錢　(附說明書附)

胃病には　◎ミツワ健胃錠　定價　二十五錢　六十錢
淋病には　◎ミツワ制淋錠　定價　二十錢　五十錢

全國著名の藥舖にあり。無き時は本舖へ御注文を。
◎ミツワ石鹼本舖　東京　丸見屋商店
下谷區二長町
10.18

柳澤騷動【6】

桃川如燕演 田代曉舟畫

秘藏の餞別

◇…旅を道はす◇…

松波甚三は綱太郎にむかひ『蔡江戸に戻る餞別としてこの娘を進ぜるはすつれて行け、秘藏な品物であるが貴様に與へるぞ』綱『それは有難きことでございますが、一應父に申入れそのゆるしを得た後中受けます古人もつげずしてめとるは不孝なりと申しをります』蔡『賤しい身分ではないか、賤人らしい事を申すナ』綱『さては何父上御存知なるか』蔡『づうづうしい奴だ、コレさめ、綱太郎とはふさはしき夫婦であるぞ、仲むつまじく添ひ遂げろ此はこの京地にて佛になる、それ共は互ひにたすけ合ひ家名をおこせ不肖ながら松波甚三の娘にて柳澤綱太郎の妻なることを忘るゝな、他に申し聞けることはないといは

れておさめは父の遺言に涙を流しました、これから二人の出立を祝する爲に鯛つきの魚で酒を酌み交し道中入用として甚三より小判與へたことで二人は支度して東海道を下る、好いた同志の仲睦まじく泊りくの旅籠屋でほんの旅路の借枕話しい仲やないかいなアと先づ江戸に到着して本所緑町の邸に入つた綱太郎は久々にて父刑部を顧られたことを申し、父の同意を以て公然と女夫になつた、內に刑部左衛門は隱居して跡休と號し左衛門に面倒して甚三よりおさめ浮世の塵にまみれず花鳥風月を友にして老を樂む、然し貧乏ですから窮屈な事は出來ない、自然を樂しむ、ところで一年あまりたつと刑部左衛門は病に罹て世を去つた、すると綱太郎は當時無役ですから役料が取れません、それゆゑ生活は困難、それをおさめが繼續して居る、と松波甚三から手紙が參つて隆光の所に居る隆光と申すものは元來何宗の僧であるが綱吉の父は館林宰相に達して居る、この者と交際いたさば大いに往する處もあらうと添書を賜はられた、そこで綱太郎が隆光の元に來て甚三よりの紹介状を出して面會いたし段々話して見ると立派な人物、それに凄いやうな才智がある、才子が學問をしてそれを實地に應用しますから人の爲世の爲にもなる、又自分もますく其の才を現すことにもなる、われくのやうな馬鹿が幾何すればとて國家の爲にになりさうもない、綱太郎はよい友を得たと大層喜び親密に交際いたした、ところに出世の動機の出來たは、その當時の將軍家は家康公より數へて四代目で家綱公と申上げる三代將軍家光公の長子で甲府は舘林宰相、御姫おまん、それが春日の局の部屋子に上がり、三代公のお目にとまつて側室となり生み落したが竹千代松君、これが家綱公、ところが將軍家は四十になんくとして御世繼の子がない、そこで御世繼の內を選擇として西丸に入れそれに五代の天下を譲らねばならぬ、その御選擇は館林綱重公、綱吉公に甲府宰相綱重公、綱重公は幼名を長松と申し後には甲府の方といひ、甲府において十五萬石を領し、江戸上邸は櫻田、入れして櫻田御殿といふ、綱吉公は幼名を德松と申し當時上州館林にて十五萬石、江戸上邸は神田の內、まづこの二人が五代將軍になるべき御方、綱吉公の御生母は本庄太郎兵衛宗正の娘にて後に桂昌院、後に秋野と申した、これが名の…

ります、大正十二年の震災についての大火にもこの鑑は紙一枚も燒けずこゝに難を避けした者は皆無事であつた、さて桂昌院はおのれがうみし綱吉公をもつて五代の將軍にしたい御願の牧野備後守など相談して暗に運動をいたす、スルと女中より申上げたは淺草觀音天山の隆光といふ易者がをる八卦の吉凶をトふこと鏡を照して見るが如く市中の者は信仰しと申しをるとの事を桂昌院が聞かれて牧野備後守に沙汰をして隆光を綱吉公のお身の吉凶をトはせることにいたした

寫眞は旭町一河原へ

通信教授 バイオリン尺八 マンドリン及ハーモニカ獨習三味線 以上有料規則書進呈す(郵券貼付) 福岡市中島七〇大日本家庭音樂會

カステイラ 京城本町五丁目 長崎屋本店 電本二九二

ライト 專業 京城本町四

桂里消防祝賀會

【桂里】消防組創立十五周年祝賀式および勤續者表彰式は一日午前十一時より桂里驛前廣場グラウンドにおいて盛大に舉行された當日表彰せられた者左の如し

創立以來の功勞者(金杯)副小頭氏▲十五年勤續(金杯)花田甚太郎木島貞太郎▲十年勤續(銀杯)久保晃二、鍬田喜久一、加藤太郎、木村勇一、田中嘉一、吉川松太郎、春山兼、赤山藤四郎外一名

將棋新手合(二)

於東京市日本橋區蠣殼町一ノ四 溝呂木將棋所

香落 △五段 山北操三郎(東京) ▲二段 武澤春吉(東京)

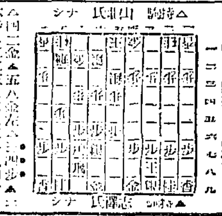

[illegible]

對局者の感想 △山北氏曰く 三三金と早く使ふのは最初より考へた手であつたが一五歩と突き越されるときうくつであつた

溝呂木七段講評 ◇上手方三四歩は誘ひの隙であって六五歩と突けば退職となる ◇上手方三三金は面白くない兎に角端の位は異大であるから一四歩と歸ける處である

十月四日

(舊八月廿八日) 月曜

▼四綠 ▼五黃 ▼六白 ▼七赤 ▼八白 ▼九紫 ▼一白 ▼二黑 ▼三碧

演藝案內

黃金館

東亞 共榮

當る二十八日封切 初秋の夕を飾る超特別大興行

東亞時代劇 大阪ステイ映畫 熊野路 全七卷

文部省推薦 映畫界の最高權威 歎きのピエロ 全十卷 ジャック、カトラン氏主演 助演 ロイ、モラン孃 フローレンス、マーチン孃

現代劇 東亞甲陽作品 諷刺喜劇 やせた花嫁 全五卷

喜樂館

秋季特別大興行 九月二十八日火曜日ヨリ公開

ファスト・ナショナル社作品 △唯笑活劇 英雄狂 五卷 チャールズ・レイ氏主演

日本活動寫眞株式會社特別撮影 △實寫 尾上松之助氏葬儀實況 一卷

京都市開市以來 日活會社新聞部新作品 △大活劇 忠犬エス、スポーツ 六卷

德川良子、清水睦二主演 日活尾上松之助本年度超努級大時代劇 尾上松之助が死を賭して完成せる大作品 總指揮 池田富保

中央館

マキノキネマ 三日月次郎吉 全九卷

十月一日より四日間 マキノプロダクション特作 喜劇 全二卷

時代劇 マキノ超特作 寺小屋騷動記 松尾文人、井上潮他出演

時代劇 德川天一坊 全十卷 市川八百藏、市川小太夫、マキノ

大正館

十月一日より浦田特作週間

五月雨の唄 八卷

桂小五郎と幾松 六卷

浪花館

電二六一〇番 京山恭爲一行

百圓進呈

商會の淋病藥主藥は治淋劑とし、梅毒藥主藥は驅梅內服藥として醫藥學上最有効と確定し 歐米醫科大學病院 帝國醫科大學病院 等にて實地研究せらる、尙內務省衞生試驗所の試驗せる品質良藥なる事を保證す、若し前述の證言に違へる事を發見せる時は分析料百圓進呈す

りん病 請合藥

淋病が女に傳染すれば、子宮病や、ヒステリーや、不妊症に陥る、實に恐るべき病氣である。男子の淋病を完全に治療せざれば、○起不能となり、妻を娶つても突○が完全に出來ない様になり、進んでは子寶を得られないのは勿論、腎臓炎其他尿毒症等にて、遂に一命を失はればならぬ

淋病の診斷法

健全な者の小便は、清酒の樣に澄みも濁りも無い透明なものである、然るに淋病になると小便をコップに取つて見ると淋糸や膿球や濁のある事が、素人目でも能く判る。

藥効の立證法

大學病院の處方でも、大家博士の洗滌でも注射でも、淋糸、膿球、濁が無くならねば、藥効が無いと言うても宜い。商會の藥を服めば服藥の翌日より、淋糸や膿球や、濁りが目に見えて減少する。これが大家博士の證明よりも藥の有効なる立派な證據である

ばい毒 請合藥

これは切らずに、かいせん其他梅毒に原因せる病氣ならば、服藥直に效果顯はる あらゆる治療をなすも効なき患者は、一應專賣所にて相談あれ。

にせクスリ

商會の隆盛を羨み にせクスリ賣る者あり

藥箱に有田ドラッグと有田香松の文字無きものはにせ物なり

◎朝鮮專賣所

京城 南大門通三	浦項本町
黃金町	甘浦港
鐘路十字街	釜山辨天町
龍山練兵町	馬山京町三
仁川宮町二	慶南統營面
太田春日町一	兼二浦本町
群山東榮町	鎭南浦三和町
全州高砂町	平壤郵便局前
光州本町	新義州常盤町
木浦榮町	元山本町二
麗水港	咸興本町二
大邱弓町	羅南生駒町

日本で一番よく賣れる オリエントレコード 新譜發賣

名作を網羅せる 拾月新譜

◎全國到る處の各蓄音器店にあり。◎新譜御案內カード、總目錄謹呈。

小坂映畫のスター連 顔を揃へてお聲の藝術へ……

帝キネ小坂 時代劇 映畫說明 黑手組助六 (二枚組) 原作 近松門吉氏 脚色 後藤秋聲氏 尾上紋十郎 小島陽三 千草香子 監督 後藤秋聲 說明 市川荒十郎 片岡恒夫 賀川清 二見日出子 草薙秋生

今秋キネマ界の二大映畫解說

文部省推薦 詩聖タゴール翁指導名映畫 亞細亞の光 (二枚組) 帝キネ映畫 樫三郎

民族悲史 滅び行く民族 (三枚組) 里見義郎

長唄 連獅子 (三枚マーク入) 芳村伊三郎 杵屋勝太郎 杵屋佐之助 三味線 芳村宮吉 大薩摩 大和田新十郎

ニイーカモ 天國と地獄 (シンホニック歌劇) 上原秋雄

端唄 淺草 串本節 砂川捨丸 中村春代

小唄 私しが國さ 新しょんがいな 山村豐子

小唄 大津繪(五十三驛) 木遣くづし 花菱 菊岡小蔦子

小唄 逸 都よりを戻して 大和屋 富田屋 金三 久次

音頭 八木節(學校くどき) 堀込源太一行

法界節 春雨 磯節 浜界香洲

筑前琵琶 本能寺 川原旭鳳

義太夫 三十三間堂(三枚) 竹本三蝶 豐澤新之助

說明劇 國定忠次最終篇(三枚) 新派 伍東宏郎 (侠血十國の内 行友李風氏原作 澤田正二郎氏御祝)

童謠 お山のお猿 花咲爺 (鳥島呂秋氏作歌 弘田龍太郎氏作曲) 城本… 東…

童話唱歌 舌切雀 (三羊子作) 高坂幸子 岡本…子

喜劇 廓の日曜 (柳家金語樓氏原作) 鳥取春陽

俗曲 新ズットントン節 國定忠次の唄 常磐 鳥尾

ジャズバンド 黎明 あこがれ 鳥取春陽

浪花節 幡隨院長兵衛 (上方見物道中記) 松竹座管絃樂團 虎澤駒藏

浪花節 神崎與五郎東下り(三枚) 吉田一若

名人を網羅せる藝術の殿堂 ワシ印レコード拾月新譜發賣

◎全國到る處の蓄音器店にあり。◎月報、總目錄謹呈。

蓄音器は信用ある…… ニッポノホン製品を

貳號ユーホーン 正價金三十五圓

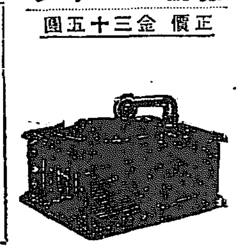

株式會社 日本蓄音器商會

內科小兒科 外科花柳病 光線科 電氣科 仁川宮町 松本醫院 電話二四五番

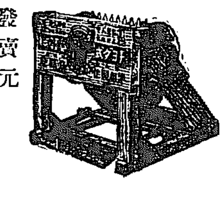

本邦唯一の精良品 朝鮮勸農商會 發賣元 釜山

男女防毒ゴム サック

丁子堂 [illegible]

外科內科 皮膚科 エッキス光線チアテルミー科 島崎病院 京城旭町一丁目府廳裏 電本局 三二六七 九三 三六番 入院隨意 島崎龍一

賜宮內省御買上栄 最上醬油 品質に 聲價に 賣行に 鮮滿第一 仁川 高杉醬油釀造場 上野酒醬油店 ヶ之所賣

國譽たび

二足揃らの安物に撲り長品つきに腹を立て下さの當りは矢ツ張り品本位 足袋底のグルリに荒細い千鳥縫ひは全く至れり盡せり。 安物にや見られぬ親切が 十人十色が皆はめる

S.S.S. 秋風そよぐ今日 旅行に事務に無くてならぬは 書き心地よき此のペン サンエス萬年筆 正價一圓八十錢以上數十種 東京 細沼株式會社 大阪

大阪商船株式會社 仁川出帆 [illegible]

朝鮮郵船定期 朝鮮郵船株式會社 仁川出帆 [illegible]

出帆廣告 鴨綠江公司 [illegible]